



República de Panamá
CONTRALORÍA GENERAL DE LA REPÚBLICA
Instituto Nacional de Estadística y Censo

Encuesta de Mercado Laboral, Agosto 2023

Comentarios

El Instituto Nacional de Estadística y Censo (INEC) presenta los resultados de la Encuesta de Mercado Laboral, Agosto 2023:

- En el mes de referencia de la encuesta, la población de 15 y más años de edad fue de 3,354,784. La Población Económicamente Activa (PEA) del país se ubicó en 2,094,241 personas, que significó el 62.4% de la población de 15 y más años de edad.
- Con respecto a la tasa de desocupación, bajó 2.5 puntos porcentuales, respecto a abril de 2022, es decir, de 9.9% disminuyó a 7.4%; en tanto que el número de ocupados aumentó en 92,253 personas.
- Referente a la población ocupada no agrícola se observó un incremento de 81,089 personas, de las cuales 27,249 pertenecen al sector informal.
- La población desocupada se ubicó en 203,253 personas para la EPM abril 2022, mientras tanto para la EML agosto 2023 se situó en 155,625 personas.
- La población con desocupación abierta fue de 121,658 personas (buscaron trabajo, hicieron gestiones y están disponibles para trabajar) y la **tasa de desocupación abierta correspondiente fue de 5.8%**, registrando una disminución de 2.4 puntos porcentuales con relación a abril de 2022.
- Los resultados también revelaron la existencia de 765,171 empleos informales no agrícolas, es decir, aproximadamente **47 de cada 100 ocupados tuvo un empleo informal**.

Principales indicadores

A. Población Económicamente Activa (PEA)

Mientras tanto para agosto de 2023, la PEA (ocupados y desocupados) fue de 2,094,241 personas, con un aumento de 44,625 personas con relación a abril 2022. Se observó un aumento de esta población tanto en el área urbana (34,570 personas), como el área rural (10,055 personas) para ambos sexos.

La PEA masculina para este mes fue de 1,208,630 personas, con un incremento de 11,858 hombres respecto a abril 2022. En cuanto a la PEA femenina había 885,611 mujeres, registrando un aumento de 32,767 personas de un año a otro para el mes de referencia.

En cuanto a las áreas geográficas, 1,530,550 personas correspondieron a la PEA urbana, mientras que, en el área rural, la PEA se situó en 563,691.

Las provincias y comarca donde hubo un incremento de la PEA fueron en este orden: Bocas del Toro (8.5%), Panamá Oeste (5.9%), Coclé (2.4%) y la comarca Ngäbe Bugle (4.2%). Los mayores descensos se observaron en las comarcas Emberá (-2.7%) y Kuna Yala (-1.5%), y en las provincias de Los Santos (-4.7%), Chiriquí (-3.4 %) y Colón (-0.4%). Ver cuadro 2 en la publicación.

A.1. Tasa de participación

En tanto para agosto 2023, la tasa de participación económica se observó en 62.4% a nivel nacional, donde vemos que se mantuvo con respecto a abril de 2022 (62.3%) presentando un incremento mínimo de 0.1 puntos porcentuales.

Se observa por sexo, una disminución en la variación para los hombres de -1.1 y un aumento en las mujeres de 1.1 puntos porcentuales; en cuanto a la tasa de participación masculina fue de 74.9% y la femenina 50.8%.

En el área urbana la tasa de participación laboral para agosto 2023 se mantuvo en un 61.8%, respecto a abril de 2022, que fue de 61.9%; por otro lado, se observó en el área rural que la tasa de participación fue de 64.1%, en contraste con la de abril de 2022 de 63.4%, con un aumento de 0.7 puntos porcentual.

Las provincias que presentaron mayores ascensos en puntos porcentuales de su tasa de participación fueron: Bocas del Toro (3.0), Coclé (1.2), Panamá Oeste (1.0) y Herrera con (0.7). La comarca con mayor incremento fue La Emberá (3.4). Ver cuadro 2 en la publicación.

B. Población ocupada

La población ocupada, a nivel nacional para agosto de 2023, se ubicó en 1,938,616 personas, obteniendo un incremento de 92,253 personas ocupadas respecto a abril 2022. Este incremento se observó en ambos sexos (44,943 hombres y 47,310 mujeres). Se estimó que habían 1,136,320 ocupados y 802,296 ocupadas.

El 23.9% de los ocupados era población joven, de 15 a 29 años, el 62.1% entre 30 y 59 años y un 14.0% de 60 y más años.

Por área de residencia, 1,399,883 personas ocupadas residían en el área urbana y 538,733 personas ocupadas en el área rural. Para las áreas urbana y rural se observó un aumento en esta población de 79,679 y 12,574 personas, respectivamente.

Las provincias que tuvieron los mayores crecimientos porcentuales en su población ocupada, respecto a abril 2022, fueron: Bocas del Toro (10.7%), Panamá (7.8%) y Panamá Oeste (7.0%) representando en términos absolutos que aumentaron el número de ocupados en 7,312, 57,571 y 20,736 personas, respectivamente. La Comarca Ngäbe Buglé registró un aumento de 3.2% en su población de ocupados. Ver cuadro 2 en la publicación.

B.1. Población ocupada por principales grupos de ocupación

El aumento de la población ocupada se presentó principalmente en los grupos de: Empleados de oficina con 13.0% (14,708 ocupados); Agricultores y trabajadores agropecuarios, forestales, de la pesca y caza con 9.2% (18,348 ocupados) y

Trabajadores de los servicios y vendedores de comercios y mercados con 7.6% (26,842 ocupados). Ver cuadro 9 en la publicación.

Gráfica 1. POBLACIÓN OCUPADA EN LA REPÚBLICA, POR GRUPO OCUPACIONAL: ABRIL 2022 v AGOSTO 2023



B.2. Población ocupada por categoría en la actividad económica

Los mayores aumentos en el número de ocupados por categoría de la actividad económica se registraron en Artes, entretenimiento y creatividad (23.2%), Actividades Inmobiliarias (18.8%), Suministro de agua, alcantarillado, gestión de desechos y actividades de saneamiento (18.3%), Actividades administrativas y servicios de apoyo (16.5%), Servicio sociales y relacionados con la salud humana (14.7%), enseñanza (12.3%) y Hoteles y restaurantes con (12.0%).

Vemos que por área de residencia de la población ocupada se presentaron incrementos porcentuales en el área urbana en las siguientes actividades económicas: Arte, entretenimiento y creatividad (19.5%), Servicios sociales y relacionados con la salud humana (16.2%), Actividades administrativas y servicios de apoyo (16.0%), Actividades Inmobiliarias y Enseñanza ambas con (13.4%), Actividades financieras y de seguros (11.7%) y Administración pública y defensa; planes de seguridad social de afiliación obligatoria (11.2%).

Las disminuciones que se destacaron en el área rural se registraron en Actividades financieras y de seguros con (-40.9%), Otras actividades y de servicio (-27.4%), Actividades profesionales, científicas y técnicas (-10.0%), Transporte, almacenamiento y correo (-8.1%) y en Comercio al por mayor y al por menor, reparación de vehículos de motor y motocicletas (-2.5%). Ver cuadro 13 de la publicación.

B.3. Población ocupada por categoría en la ocupación

Se estimó que había 1,938,616 personas ocupadas, de las cuales el 61.1% trabajaban como Empleado, 31.0% por Cuenta propia, 2.9% trabajó como Patrono (dueño), 5.1% lo hace como Trabajador familiar (sin recibir ingreso o salario) y 0.0% era Miembro de una cooperativa de producción.

Dentro del grupo de los empleados, por categoría en la ocupación se dieron los siguientes incrementos con relación a abril de 2022: Gobierno (5.9%), Empresa privada (7.5%), Organizaciones sin fines de lucro (-40.7%), Cooperativa (-46.7%) y Servicio doméstico con (8.9%).

Gráfica 2. POBLACIÓN OCUPADA EN LA REPÚBLICA, SEGÚN CATEGORÍA EN LA OCUPACIÓN (EN PORCENTAJE): ABRIL 2022 Y AGOSTO 2023

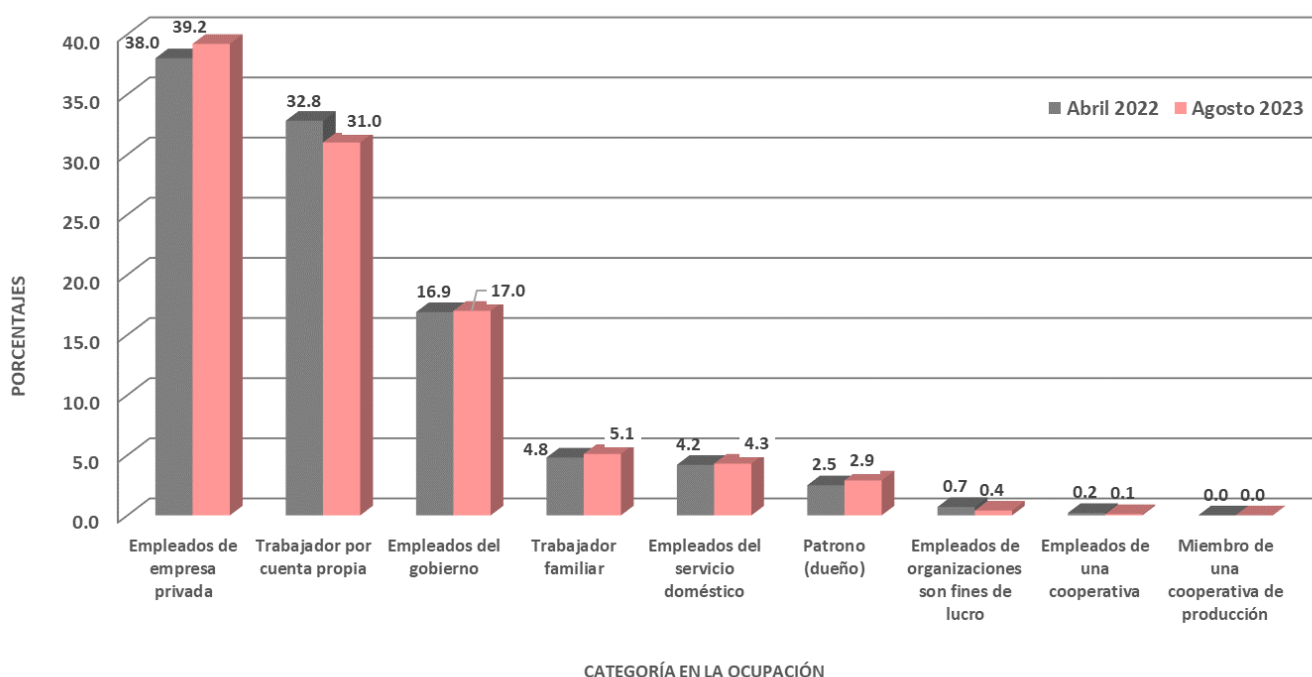

B.4. Población ocupada no agrícola con empleo informal

En agosto de 2023 se registraron unas 765,152 personas ocupadas con empleos informales no agrícolas¹, es decir, aproximadamente 47 de cada 100 ocupados tuvo un empleo informal. Al cotejar esta información con la resultante en abril 2022, se registró un incremento en el empleo informal, el cual fue de 27,230 personas. Por sexo, se registró un mayor porcentaje de hombres ocupados con empleo informal de (48.3%) que de mujeres (46.3%). Ver cuadro 3 de la publicación de informalidad.

¹ Población ocupada no agrícola, sin seguridad social o sin contrato, excluye a los profesionales y técnicos que trabajan por cuenta propia o como patrones.

Gráfica 3. PORCENTAJE DE LA POBLACIÓN OCUPADA NO AGRÍCOLA CON EMPLEO INFORMAL EN LA REPÚBLICA, POR SEXO: ABRIL 2022 Y AGOSTO 2023

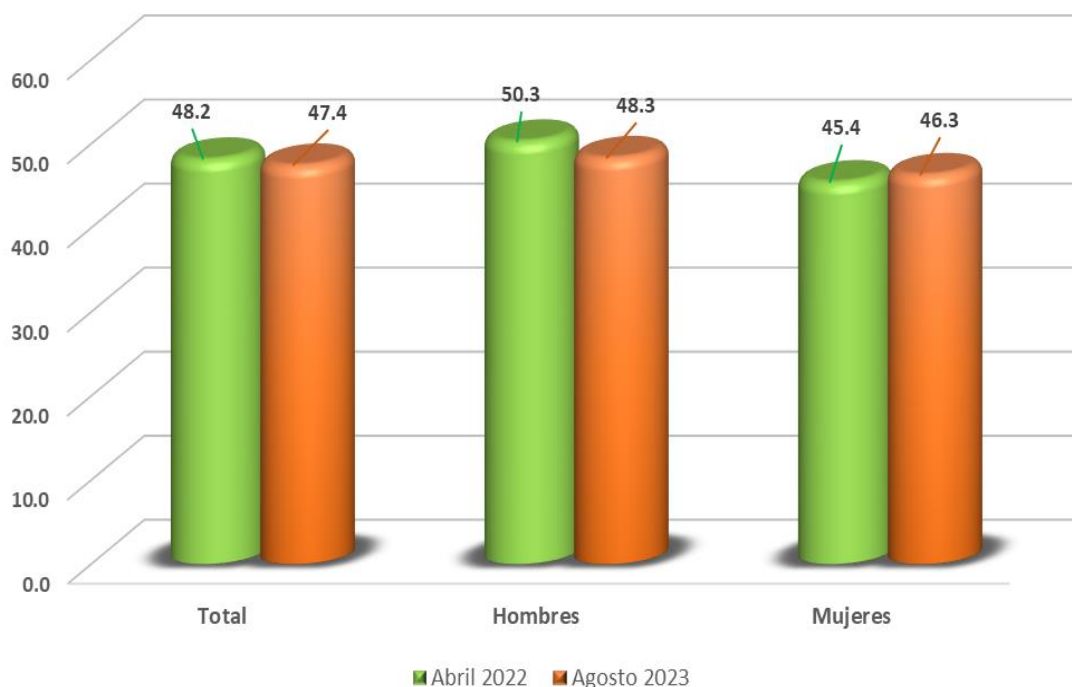

C. Mediana de ingreso de la población ocupada empleada

La mediana de ingreso mensual de la población ocupada que recibió un sueldo o salario fue de B/.735.4 a nivel nacional, para agosto 2023; mientras que para abril 2022, este valor se ubicó en B/.728.2 (B/.7.2 menos que en 2023). Observemos por sexo, para agosto de 2023, fue de B/.727.2 para los hombres y de B/.746.8 para las mujeres.

El área urbana registró una mediana de ingreso de B/.769.1, mientras que para el área rural, la medición se ubicó en B/.521.5.

A nivel de República, las provincias que presentaron las medianas de salario más altas son: Panamá (B/.771.1), Panamá Oeste (B/.745.5) y Colón (B/.734.1); mientras que las provincias con medianas más bajas son: Los Santos (B/.652.7), Bocas del Toro (593.1) y Darién (B/.497.4). Ver cuadro 24 de la publicación.

Gráfica 4. MEDIANA DE SALARIO MENSUAL (EN BALBOAS) DE LA POBLACIÓN OCUPADA EMPLEADA, EN LA REPÚBLICA, POR PROVINCIA Y COMARCA: ABRIL 2022 y AGOSTO 2023

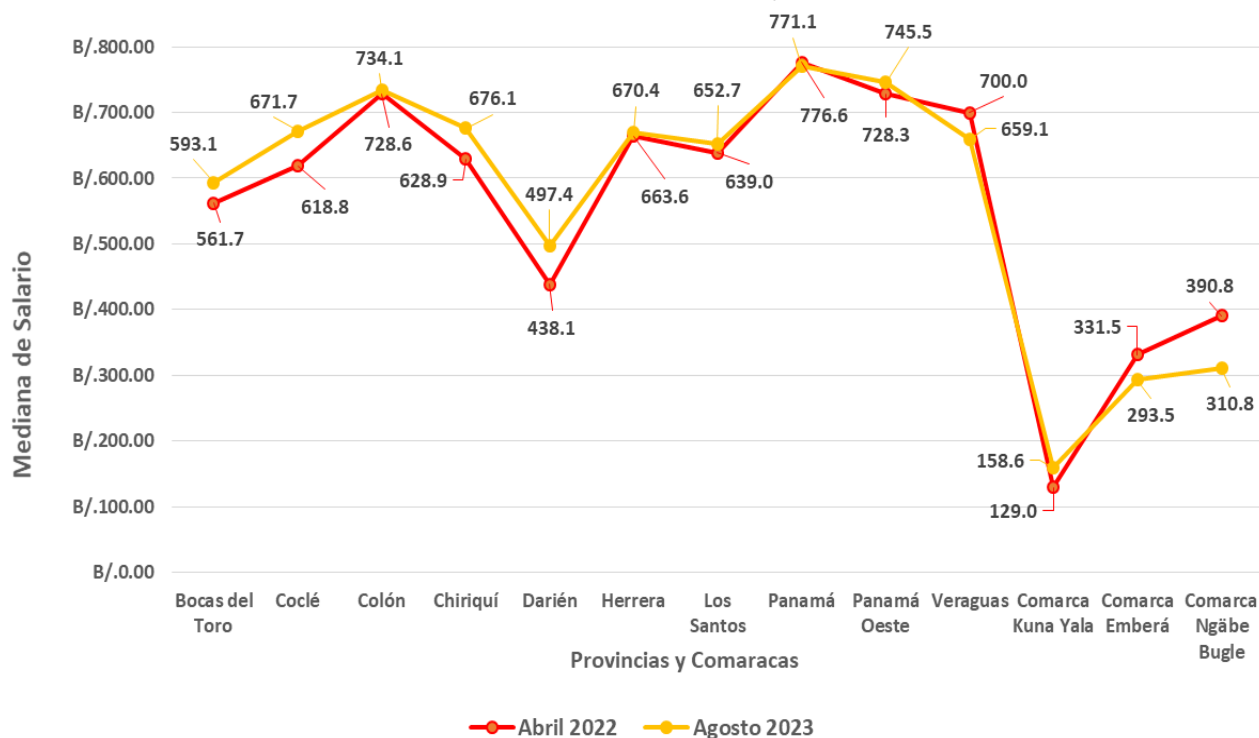

D. Promedio de años aprobados de la población ocupada no agrícola

Al estimar el promedio de años aprobados de la población ocupada no agrícola de agosto 2023 fue de 11.7, se observa que se mantuvo el mismo promedio que el de abril 2022, esto quiere decir que las personas han cursado hasta el 12.º grado de la enseñanza media. Por otro lado, las mujeres obtuvieron un promedio de años aprobados más alto que los hombres (12.5 frente a 11.1).

Los promedios más altos se encontraron en las ramas de Actividades profesionales, científicas y técnicas (15.6), Información y comunicación (15.0), Administración pública y defensa; planes de seguridad social de afiliación obligatoria y Arte entretenimiento y publicidad obtuvieron el mismo porcentaje de (13.5) y Actividades inmobiliarias con 12.1 años aprobados.

Las cifras por área registraron un promedio de años aprobados de 12.2 para el área urbana y de 9.7 para el área rural. Las provincias de Veraguas, Chiriquí y Panamá presentan los promedios más altos a nivel nacional con (12.3, 12.2 y 12.1 respectivamente) y, en la Comarca Kuna Yala se observó el promedio más bajo (6.4). Ver cuadro 16 de la publicación.

E. Población desocupada

La población desocupada a nivel nacional fue de 155,625 personas, disminuyéndose en 23.4% en comparación a abril 2022, donde se registraron 203,253 desocupados.

Por sexo, se estimó que había 72,310 hombres y 83,315 mujeres desocupadas, observándose un decrecimiento en la variación porcentual del 31.4 y 14.9, respectivamente.

El desempleo juvenil (15-29 años), representó el 54.3% del desempleo total, esto quiere decir que, de cada 100 desocupados, 54 se ubican entre los 15 y 29 años. En este sentido la tasa de desocupación juvenil para agosto 2023 se registró en 15.4%.

En términos de variación porcentual por área geográfica, se observó un descenso del 25.7 en el área urbana al igual que un 9.2 en el área rural; todo esto en comparación a abril de 2022. Ver cuadros 2 y 4 de la publicación.

E.1. Porcentaje de desocupación

El porcentaje de desocupación registró una disminución de 9.9 en abril de 2022 a 7.4 en agosto de 2023. En ambos sexos, hubo decrecimiento en los porcentajes de desocupación, para los hombres en 2.8 puntos porcentuales y para las mujeres en 2.1 puntos porcentuales. Es así como la desocupación masculina se sitúa en 6.0% y la femenina en 9.4%.

Gráfica 5. PORCENTAJE DE DESOCUPACIÓN, EN LA REPÚBLICA, POR PROVINCIA Y COMARCA: ABRIL 2022 Y AGOSTO 2023

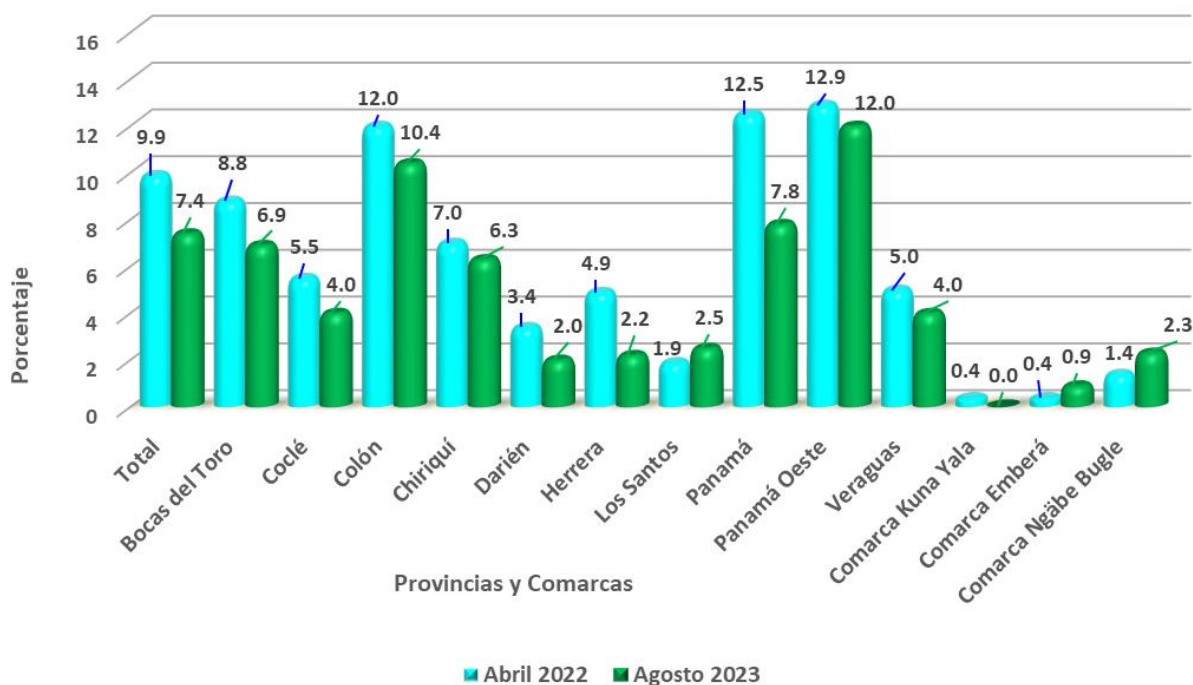



Por área, se estimó que el porcentaje de desocupación urbana fue de 8.5 y en el área rural de 4.4. Estos porcentajes se registraron para abril de 2022 en 11.7 y 5.0, respectivamente.

Las provincias con los porcentajes de desocupados más altos fueron: Panamá Oeste (12.0), Colón (10.4) y Panamá (7.8).

Las tasas más bajas se dieron en las provincias de Los Santos (2.5), Herrera (2.2) y Darién (2.0). Ver cuadro 2 de la publicación.

E.2. Tasa de desempleo abierto

De las 155,625 personas que declararon estar desocupadas para agosto de 2023, el 5.8% declaró buscar efectivamente trabajo, hacer gestiones concretas y estar disponibles por si les sale un trabajo, estas personas se encontraron dentro del desempleo abierto.

El porcentaje de desempleo abierto pasó de 8.2 en abril de 2022 a 5.8 en agosto de este año 2023. Para los hombres este porcentaje disminuyó de 6.9 a 4.4, para las mujeres también hubo una disminución de 2.2 puntos porcentuales, ya que pasó de 9.9 a 7.7.

De las 121,658 personas que declararon estar en desempleo abierto, la distribución porcentual demostró que la mayoría pertenece a la población joven (15 a 29 años) con un 54.3%, mientras que un pequeño porcentaje de 0.4% tenían entre 30 y 59 años y los grupos de 60 y más años registraron una representatividad de 2.3%.

Por área, se estimó que el porcentaje en el área urbana era de 6.7 y en el área rural de 3.4. Las provincias con el porcentaje de desempleo abierto más alto fueron: Panamá Oeste (10.4) Colón (8.2) y Panamá (6.0).

Las tasas más bajas se dieron en las provincias de Darién y Herrera, con 1.3% y 2.0%, respectivamente.

En las comarcas, el desempleo total y abierto siempre será más bajo, ya que al dedicarse en su mayoría a las actividades agrícolas por definición, fueron ocupados. Ver cuadros 2 y 4 de la publicación.

Gráfica 6. PORCENTAJE DE DESOCUPADOS Y PORCENTAJE DE DESEMPLEO ABIERTO EN LA REPÚBLICA, POR PROVINCIA Y COMARCA: AGOSTO 2023

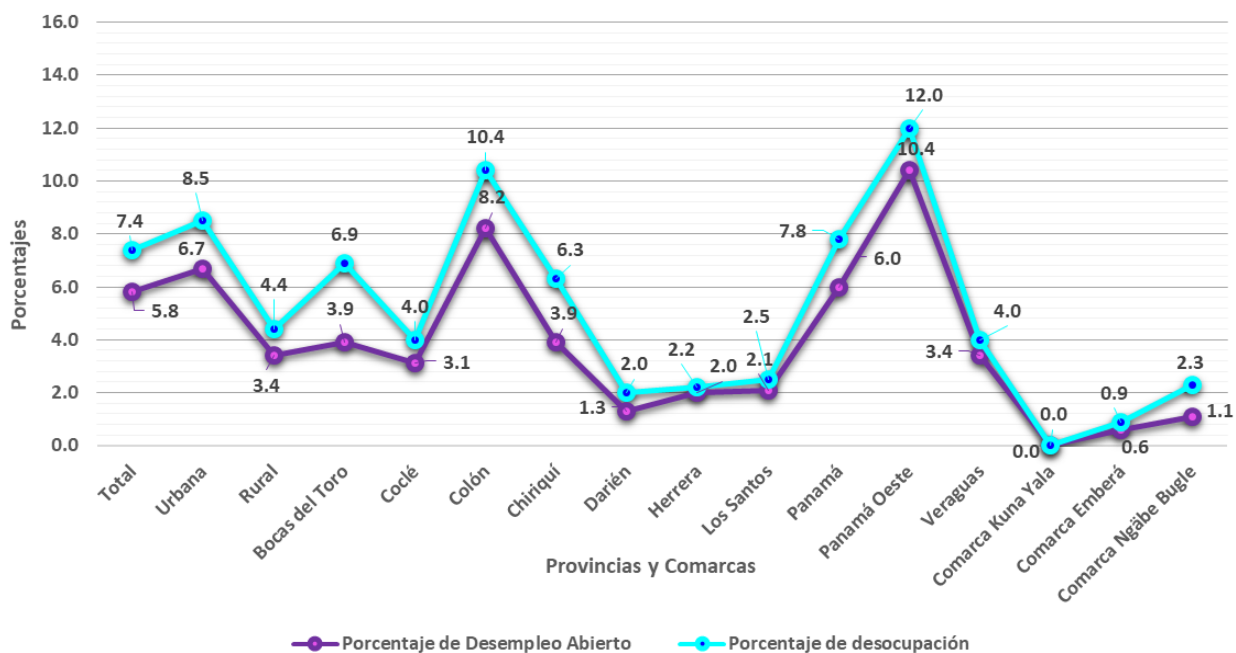

F. Población No Económicamente Activa (NEA)

La población No Económicamente Activa es aquella que en la semana de referencia de la encuesta declararon no estar ocupados, ni está buscando trabajo, ni piensan buscar trabajo.

Para este año, se estimó que 1,260,543 personas de 15 y más años de edad se encontraron en esta situación, registrándose 18,301 personas más que en abril de 2022.

La NEA estuvo conformada por 32.1% hombres y 67.9% mujeres.

La NEA se clasifica en potencialmente activos e inactivos puros.

La diferencia entre estos, es que los primeros, aunque no buscan trabajo en el período de referencia, piensan hacerlo en los próximos 6 meses, mientras que los segundos no buscaron trabajo ni piensan hacerlo en los próximos 6 meses.

Por tanto, solo un 8.5% declararon ser potencialmente activos y el resto fueron inactivos puros. Ver cuadro 3 de la publicación.

Gráfica 7. POBLACIÓN NO ECONÓMICAMENTE ACTIVA, SEGÚN SU CONDICIÓN EN LA ACTIVIDAD ECONÓMICA, POR SEXO: AGOSTO 2023

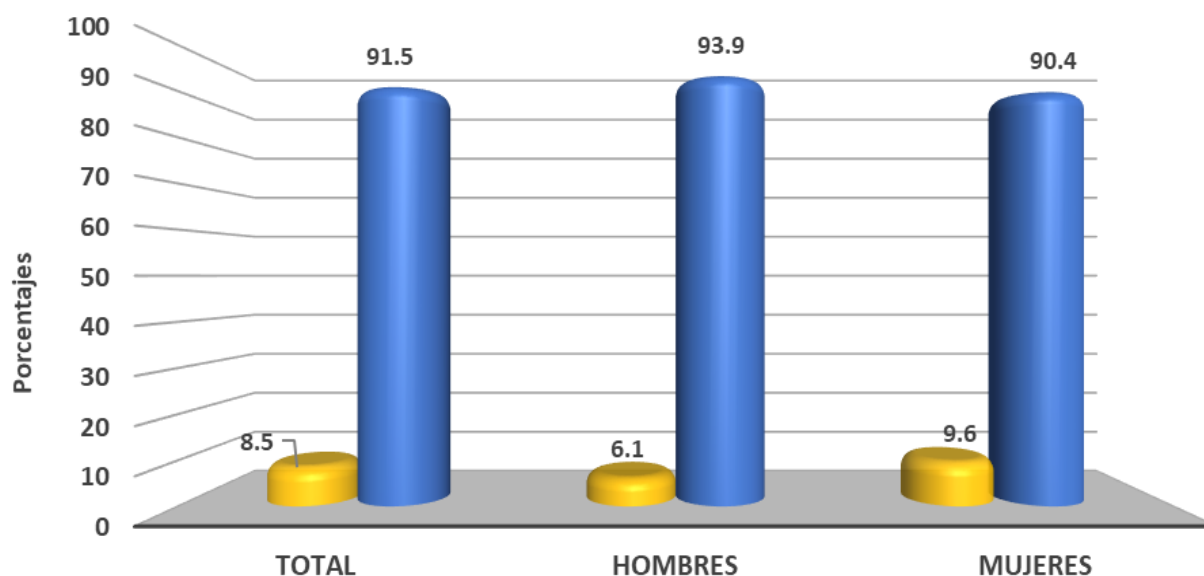

| | Total | Hombres | Mujeres |
|------------------------|-------|---------|---------|
| Potencialmente Activos | 8.5 | 6.1 | 9.6 |
| Inactivos Puros | 91.5 | 93.9 | 90.4 |

F.1. Principales Razones de la Población No Económicamente Activa

De las 1,153,755 personas que declararon ser inactivas puras, 379,788 fueron hombres y 773,967 mujeres.

El 75.0% de los inactivos puros residían en las áreas urbanas. El 57.2% de los inactivos puros continúan ubicados en las provincias de Panamá y Panamá Oeste. Ver cuadro 32 de la publicación.

Entre los principales motivos por los cuales los hombres no buscan trabajo destacaron: El 40.4% Indica que asisten a un centro de enseñanza, por otro lado, el 34.1% ya están jubilados o pensionados.

Los principales motivos de las mujeres fueron: Otras responsabilidades familiares (31.4%), porque asisten a un centro de enseñanza (21.8%) y otras un 18.8% porque ya están jubiladas o pensionadas. Ver cuadro 32 de la publicación.

**Gráfica 8. PRINCIPALES MOTIVOS POR EL CUAL NO ESTUVO
BUSCANDO TRABAJO, POR SEXO: AGOSTO 2023**

